



**AVVISO PUBBLICO PER CONSULTAZIONE PRELIMINARE DI MERCATO FINALIZZATA ALL'AFFIDAMENTO DIRETTO (AI SENSI DELL'ART. 36, COMMI 1 E 2, LETT. A) DEL D.LGS. 50/2016 E LINEE GUIDA ANAC N. 4 - DELIBERA N. 1097, DEL 26 OTTOBRE 2016) DI UN SERVIZIO PER L'AFFIDAMENTO DI UN'AREA ALL'INTERNO DEL PLESSO MONUMENTALE DEL TEATRO VITTORIO EMANUELE DI MESSINA, A TITOLO DI COMODATO MODALE, AL FINE DI INSTALLARVI UN BOOKSHOP.**

Questa Amministrazione rende noto che intende procedere all'affidamento del servizio in oggetto di "affidamento di un'area all'interno del plesso monumentale del Teatro Vittorio Emanuele di Messina, a titolo di comodato modale, al fine di installarvi un bookshop" mediante affidamento diretto ai sensi dell'art. 36, commi 1 e 2, lett. a) del D.Lgs. 50/2016 previa consultazione preliminare di mercato, volta ad individuare i potenziali affidatari nel rispetto dei principi di economicità, efficacia, tempestività, correttezza, libera concorrenza, non discriminazione, trasparenza, proporzionalità, pubblicità, nonché rotazione.

Con il presente avviso si richiede agli operatori economici di cui agli artt. 45, 47 e 48 del D.Lgs. 50/2016 che siano in possesso di tutti i requisiti previsti dal presente avviso e che abbiano interesse a presentare proposte progettuali a formulare apposita istanza come da modello allegato alla presente.

**1) OGGETTO E DURATA DEL SERVIZIO**

L'attività oggetto dell'affidamento consiste nel affidamento di un'area dell'edificio del Teatro Vittorio Emanuele, da destinare alla realizzazione e gestione dell'esercizio commerciale di bookshop, con accesso da piazza Vittorio Emanuele Orlando, nei locali individuati nella Planimetria allegata All.1, e nel rispetto delle prescrizioni contenute nell'allegato modulo di manifestazione d'interesse All.2.

Ai fini del presente avviso pubblico per consultazione preliminare di mercato per "affidamento di un'area all'interno del plesso monumentale del Teatro Vittorio Emanuele di Messina, a titolo di comodato modale, al fine di installarvi un bookshop" si intende ogni attività inerente la vendita di oggettistica, libri, cataloghi e materiale audiovisivo. L'Ente potrà richiedere nell'ambito delle attività da espletare un servizio in conto vendita di propri materiali.

Al comodatario sarà richiesto di allestire e gestire lo spazio bookshop secondo il modello organizzativo proposto che tenga conto degli orari di apertura del Teatro e dei periodi delle diverse stagioni programmati annualmente, dei flussi di pubblico previsti e delle eventuali aperture straordinarie in occasione di eventi speciali.

L'Affidatario assume la gestione in proprio, senza possibilità di cessione a soggetti terzi.

Le attività dovranno essere svolte attraverso personale qualificato, nel rispetto delle previsioni di legge.

Il comodato avrà la durata di anni 2 (due) dalla data di sottoscrizione del contratto, con possibilità di rinnovo per lo stesso periodo. È escluso il rinnovo tacito.

**Ente Autonomo Regionale Teatro di Messina**

Sede Legale: Teatro Vittorio Emanuele, Via Garibaldi snc, 98122 Messina

Tel. 0902408800, Fax 0905731555, PEC: teatrodimesina@pec.enya.it

Partita Iva: 01940970831



## **2) PRODUZIONE E COMMERCIALIZZAZIONE DEI MATERIALI DELL'ATTIVITÀ DI MERCHANDISING**

La produzione e commercializzazione dei materiali oggetto dell'attività di vendita restano a totale carico dell'affidatario previa approvazione dell'Unità Operativa Gestione Marketing dell'Ente.

## **3) VALORE DELL'AFFIDAMENTO**

L'importo stimato per l'affidamento del servizio in oggetto non può superare la soglia di cui all'art. 36, commi 1 e 2, lett a) d.lgs. 18 aprile 2017 n. 50 e successive modificazioni ed integrazioni. Il corrispettivo delle Royalties da versare all'Ente Autonomo Regionale Teatro di Messina che verrà indicato nell'offerta sarà da considerarsi comprensivo delle spese di qualsiasi natura che l'Affidatario dovrà sostenere per l'espletamento del servizio, nonché di ogni imposta, tassa, contributo fiscale e previdenziale, dovuti in virtù delle norme vigenti in materia. Sarà esclusa qualsiasi ulteriore pretesa da parte dell'Affidatario eccedente l'importo offerto.

Il corrispettivo è rappresentato dagli importi della vendita dell'attività posta in essere, secondo i tariffari da concordare con l'amministrazione al netto delle Royalty che saranno riconosciute all'Ente Autonomo Regionale Teatro di Messina.

Il versamento delle Royalties dovrà essere effettuato con cadenza mensile.

Si sottolinea che sono stati condotti accertamenti volti ad appurare l'esistenza di rischi da interferenza nell'esecuzione dell'affidamento in oggetto e che suddetti rischi non sono stati riscontrati e, pertanto, non sarà necessario provvedere alla redazione del DUVRI, in conformità a quanto previsto dall'art. 26, comma 3-bis del D.Lgs. 81/2008.

## **4) REQUISITI**

Possono presentare proposte progettuali gli operatori economici di cui agli artt. 45, 47 e 48 del D.Lgs. 50/2016 che siano in possesso, alla data di presentazione della domanda di partecipazione alla presente procedura, dei seguenti requisiti:

- requisiti di carattere generale di cui all'art. 80 dlgs 80/2017: in quanto non ricadano in alcuno dei motivi di esclusione di cui all'art. 80 del D.Lgs. 50/2016 e dunque insussistenza delle cause di esclusione e di conflitto di interessi dalla partecipazione alla procedura di affidamento e dalla stipula dei relativi contratti di cui all'art. 80 del D.L.gs. 50/2016;
- requisiti di cui all'art. 83 del D.Lgs. 50/2016 di idoneità professionale e capacità tecniche e professionali);
- rispetto delle norme in materia di sicurezza ai sensi del D.Lgs. 81/2008 e s.m.i.;
- rispetto di tutte le norme relative al versamento dei contributi previdenziali INPS e INAIL;

Ulteriori requisiti preferenziali di candidatura ed idoneità professionale: svolgimento di attività di sviluppo di attività di marketing e commercio all'ingrosso o al dettaglio di articoli non alimentari nelle seguenti categorie: oggettistica, articoli di cartoleria, giornali e riviste, prodotti editoriali, multimediali e affini; iscrizione presso la competente Camera di Commercio per la categoria di attività svolta ovvero in registro equivalente in caso di sussistenza del predetto obbligo.

**Ente Autonomo Regionale Teatro di Messina**

Sede Legale: Teatro Vittorio Emanuele, Via Garibaldi snc, 98122 Messina

Tel. 0902408800, Fax 0905731555, PEC: teatrodimesina@pec.enya.it

Partita Iva: 01940970831



## 5) DESCRIZIONE E CONTENUTI DELLA PROPOSTA DA PRESENTARE

I soggetti partecipanti dovranno predisporre la proposta contenente la manifestazione di interesse e la offerta tecnico-economica per come di seguito:

- A.** manifestazione di interesse/domanda di partecipazione alla consultazione preliminare di mercato come da modello allegato, accompagnata da copia fotostatica del documento di identità del sottoscrittore,
- B.** curriculum vitae e relazione di presentazione dell'operatore economico partecipante (quest'ultimo documento dovrà essere compendiato in massimo 6 facciate di foglio A4 – f.to pdf – testo corpo 12)

La presentazione deve esplicitare il possesso dei requisiti professionali e di capacità tecniche-professionali indicati nel curriculum dell'operatore economico;

- attestazione di iscrizione al Registro della Camera di commercio, industria, agricoltura e artigianato o ad altro Albo, ove previsto, capace di attestare lo svolgimento delle attività nello specifico settore oggetto del contratto;
- portafoglio clienti;
- elenco descrittivo dei lavori svolti simili a quello oggetto della consultazione con riferimento a progetto e committente;
- descrizione della struttura organizzativa che, in caso di affidamento, svilupperà il servizio;

- C.** Proposta tecnica (massimo 10 facciate di foglio A4 – f.to pdf – testo corpo 12).

La proposta tecnica, relativa al servizio dovrà contenere (attraverso la compilazione della scheda allegata All.2), la descrizione dell'articolazione ed organizzazione del servizio, specificando:

- capacità di innovazione e pertinenza dell'approccio metodologico alla organizzazione e valorizzazione del servizio oggetto dell'affidamento;
- strategie di sviluppo comunicativo di cui alla proposta tecnica;
- innovazione, efficacia ed esperienza consolidata dei servizi già svolti nello stesso ambito e di cui alla presentazione del partecipante presso sedi espositive, museali, commerciali, o fieristiche, di almeno due anni;
- qualità e sostenibilità del progetto tecnico in quanto collegabile anche alla comprovata esperienza curriculare di idoneità professionale (riferita all'ambito del settore economico, professionale, commerciale di riferimento di svolgimento di attività di commercio all'ingrosso o al dettaglio di articoli non alimentari nelle seguenti categorie: oggettistica, articoli di cartolibreria, giornali e riviste, prodotti editoriali, multimediali e affini).

La relazione di cui alla lettera B) dovrà pertanto contenere una sintetica descrizione della storia imprenditoriale dell'operatore economico, attraverso il dettaglio dell'esperienza professionale posseduta dal medesimo nella gestione di servizi analoghi presso sedi espositive, museali,

commerciali, o fieristiche. La gestione dovrà rispettare le condizioni offerte dall’Affidatario in sede di procedura selettiva.

- D.** Proposta economica (massimo 1 facciata di foglio A4 – f.to pdf – testo corpo 12) con indicazione del valore economico complessivo della proposta tecnica presentata espresso in euro con indicazione delle Royalties da versare all’Ente Autonomo Regionale Teatro di Messina. La proposta economica dovrà essere separata dalla manifestazione di interesse e dalla proposta tecnica e contenuta in apposito plico debitamente sigillato in modo da garantirne l’integrità.

## **6) PROCEDURA DI AFFIDAMENTO E CRITERI DI AGGIUDICAZIONE**

L’Ente Autonomo Regionale Teatro di Messina si riserva di provvedere all’individuazione dell’eventuale soggetto economico idoneo per l’affidamento diretto del servizio in oggetto in esito all’espletamento della procedura e dopo aver verificato la compatibilità delle proposte pervenute e della proposta prescelta con gli strumenti finanziari vigenti.

L’Ente si riserva di procedere anche in presenza di una sola offerta pervenuta, previa rinegoziazione della offerta tecnico-economica ove necessario ovvero di non aggiudicare affatto.

Successivamente alla scadenza del termine di presentazione delle manifestazioni di interesse, l’Ente procederà, tramite apposita commissione all’uopo istituita all’espletamento della fase di gara comparativa mediante l’esame delle domande di partecipazione pervenute ai fini dell’affidamento del servizio in oggetto.

Criteri di aggiudicazione: nella valutazione delle proposte pervenute, la commissione aggiudicatrice terrà conto del curriculum dell’operatore economico ai fini della valutazione complessiva dell’offerta tecnico-economica per come è indicato di seguito.

Le proposte pervenute saranno analizzate e valutate tenendo conto dei seguenti criteri di aggiudicazione:

- qualificata esperienza curriculare per servizi ed attività in ambito analogo a quello oggetto della presente procedura;
- innovazione e pertinenza dell’approccio metodologico alla organizzazione e valorizzazione del servizio oggetto dell’affidamento;
- strategie di sviluppo comunicativo di cui alla proposta tecnica;
- innovazione, efficacia ed esperienza consolidata dei servizi già svolti nello stesso ambito e di cui alla presentazione del partecipante presso sedi espositive, museali, commerciali, o fieristiche, di almeno due anni;
- qualità e sostenibilità del progetto tecnico in quanto collegabile anche alla comprovata esperienza curriculare di idoneità professionale (riferita all’ambito del settore economico, professionale, commerciale di riferimento di svolgimento di attività di commercio all’ingrosso o al dettaglio di articoli non alimentari nelle seguenti categorie: oggettistica, articoli di cartoleria, giornali e riviste, prodotti editoriali, multimediali e affini).



In esito alla valutazione e comparazione delle manifestazioni di interesse e delle offerte tecnico-economiche pervenute ed ammesse, la commissione assegnerà a ciascuna un punteggio espresso in 100/100 in base al seguente criterio: max punti 60/100 per l'offerta tecnica (in base all'esame ed alla valutazione dei titoli e requisiti curriculari, dei requisiti tecnico professionali ed organizzativi dell'offerta tecnica e dell'operatore per come indicati dal medesimo sub B e sub C) e max punteggio 40/100 per l'offerta economica in base al criterio dell'offerta economicamente più vantaggiosa ai sensi dell'art. 95, comma 3, lettera a) del D.Lgs. 50/2016.

La commissione di gara attraverso Il RUP ha la facoltà di richiedere ai partecipanti ulteriori chiarimenti e delucidazioni sulle proposte presentate, allo scopo di poter formulare analisi meglio approfondite e documentate.

In sede di affidamento potranno essere richieste ragionevoli modifiche, coerenti con l'offerta presentata, al fine di personalizzare adeguatamente la proposta, che il proponente accetta sin d'ora con la partecipazione alla presente consultazione.

È fatto obbligo ai partecipanti di indicare espressamente l'indirizzo di posta elettronica certificata al quale trasmettere le eventuali successive comunicazioni.

La scelta dell'affidatario sarà resa nota mediante la pubblicazione dell'esito delle procedure in oggetto nell'apposita sezione del sito informatico dell'Ente Autonomo Regionale Teatro di Messina.

Il periodo di validità dell'offerta tecnico-economica al quale l'operatore economico si impegna nel termine di presentazione della manifestazione di interesse è di 12 mesi decorrenti dalla stessa.

L'Ente Autonomo Regionale Teatro di Messina si riserva la facoltà di revocare e/o integrare in ogni momento l'intera procedura per sopravvenute ragioni di pubblico interesse o per la modifica delle circostanze di fatto o dei presupposti giuridici su cui tale procedura si fonda, senza che i soggetti richiedenti possano vantare alcuna pretesa.

L'Amministrazione si riserva di interrompere in qualsiasi momento, per ragioni di sua esclusiva competenza, il procedimento avviato senza che i soggetti richiedenti possano vantare alcuna pretesa.

L'Ente Autonomo Regionale Teatro di Messina si riserva la facoltà di procedere all'affidamento del servizio anche nel caso in cui dovesse pervenire una sola istanza o di non procedervi affatto senza che alcun diritto e/o indennità possano essere accampati dai partecipanti.

Il presente avviso, finalizzato alla realizzazione di un'indagine di mercato, non costituisce proposta contrattuale e non vincola in alcun modo l'Ente Autonomo Regionale Teatro di Messina che sarà libero di determinarsi ulteriormente e/o di avviare altre procedure ove ritenuto necessario in ragione dei fabbisogni dell'Ente per i quali individuare la migliore soluzione.

Successivamente alla scelta dell'affidatario seguirà la stipula del contratto.

## **7) TERMINI E MODALITÀ DI PRESENTAZIONE DELLA MANIFESTAZIONE DI INTERESSE**

Gli operatori economici interessati che intendono partecipare dovranno far pervenire la propria manifestazione di interesse e gli allegati costituenti l'offerta tecnico-economica, a pena di



inammissibilità ed esclusione entro il termine le ore 12,00 del giorno 26 marzo 2018 con una delle seguenti modalità:

- inoltrare tramite PEC al seguente indirizzo: [teatrodimescina@pec.enya.it](mailto:teatrodimescina@pec.enya.it);
- oppure a mezzo del servizio postale raccomandato, mediante raccomandata A/R, ovvero mediante agenzia di recapito autorizzata ESCLUSIVAMENTE al seguente indirizzo: ENTE AUTONOMO REGIONALE TEATRO DI MESSINA - Ufficio Protocollo - Via Garibaldi, snc c/o Teatro Vittorio Emanuele, 98122 Messina con la seguente dicitura **“Manifestazione di interesse per l’affidamento ai sensi dell’articolo 36, comma 2, lettera a), del d.lgs. n. 50/2016, di un’area all’interno del plesso monumentale del Teatro Vittorio Emanuele di Messina, a titolo di comodato modale, al fine di installarvi un bookshop”**.
- oppure a mano, per consegna diretta presso ENTE AUTONOMO REGIONALE TEATRO DI MESSINA - Ufficio Protocollo - Via Garibaldi, snc c/o Teatro Vittorio Emanuele, 98122 Messina.
- Orario apertura ufficio: dal lunedì al venerdì dalle ore 9,00 alle ore 13,00.
- se inoltrate in cartaceo: in unica busta riportante la seguente dicitura **“Manifestazione di interesse per l’affidamento ai sensi dell’articolo 36, comma 2, lettera a), del d.lgs. n. 50/2016, di un’area all’interno del plesso monumentale del Teatro Vittorio Emanuele di Messina, a titolo di comodato modale, al fine di installarvi un bookshop”** e il nome del partecipante, contenente:
  - domanda di partecipazione redatta in carta libera secondo l’apposito modello predisposto di cui all’Allegato 2 del presente Avviso (attestante il possesso dei requisiti di legge ai sensi degli articoli 80 e 83, commi 1, lettera a), e 3, del d.lgs. n. 50/2016.
  - copia fotostatica del documento di identità del sottoscrittore;
  - curriculum vitae e relazione di presentazione dell’operatore economico partecipante;
  - proposta tecnica;
  - proposta economica (in busta separata dagli altri documenti, all’interno dell’unico piego e debitamente sigillata con modalità atte a garantirne l’integrità);
- se inoltrate a mezzo pec: in unico invio riportando nell’oggetto **“Manifestazione di interesse per l’affidamento ai sensi dell’articolo 36, comma 2, lettera a), del d.lgs. n. 50/2016, di un’area all’interno del plesso monumentale del Teatro Vittorio Emanuele di Messina, a titolo di comodato modale, al fine di installarvi un bookshop”** con allegati i file (esclusivamente in formato pdf, eventualmente zippati e di peso complessivo non superiore ai 10 mb) relativi a:
  - domanda di partecipazione redatta in carta libera secondo l’apposito modello predisposto di cui all’Allegato del presente Avviso (attestante il possesso dei requisiti di legge ai sensi degli articoli 80 e 83, commi 1, lettera a), e 3, del d.lgs. n. 50/2016.
  - copia fotostatica del documento di identità del sottoscrittore;

Ente Autonomo Regionale Teatro di Messina

Sede Legale: Teatro Vittorio Emanuele, Via Garibaldi snc, 98122 Messina

Tel. 0902408800, Fax 0905731555, PEC: [teatrodimescina@pec.enya.it](mailto:teatrodimescina@pec.enya.it)

Partita Iva: 01940970831





- presentazione dell'operatore economico partecipante;
- proposta tecnica;
- proposta economica.

Non saranno prese in considerazione le proposte pervenute oltre il termine sopra stabilito, anche se spedite entro lo stesso. L'Ente non assume responsabilità per eventuali ritardi/disguidi postali o telegrafici o comunque imputabili a fatto di terzi, a caso fortuito o forza maggiore.

## **8) RENDICONTAZIONE**

L'affidatario si impegna ad inviare all'Ente Autonomo Regionale Teatro di Messina, presso l'indirizzo indicato in epigrafe, idonea rendicontazione economica ed organizzativa mensile di tutte le attività poste in essere. L'Ente Autonomo Regionale Teatro di Messina avrà 30 giorni dalla ricezione per verificare i detti rendiconti ed eventualmente contestarli. Decorso il predetto termine di 30 giorni, nel silenzio dell'Ente Autonomo Regionale Teatro di Messina, i rendiconti stessi si intenderanno definitivamente approvati.

Unitamente al rendiconto, l'affidatario, previa emissione da parte dell'Ente Autonomo Regionale Teatro di Messina delle relative fatture, invierà, maggiorati dell'IVA di legge, gli importi relativi ai proventi netti di quota affidatario e costi di realizzazione eventualmente maturati a favore dello stesso.

## **9) TRATTAMENTO DEI DATI PERSONALI**

I dati forniti saranno trattati ai sensi del D.Lgs. 196/2003 e s.m.i. esclusivamente per le finalità connesse all'espletamento della procedura relativa al presente avviso.

## **10) RESPONSABILE DEL PROCEDIMENTO**

Responsabile del procedimento è il sig. Antonino Giuffrè, tel. 351 0107348 - Unità Operativa Appalti e Contratti, email: [appalti.contratti@teatrovittorioemanuele.it](mailto:appalti.contratti@teatrovittorioemanuele.it). Al medesimo Ufficio potranno essere indirizzate richieste di chiarimenti alle quali l'Ufficio potrà rispondere anche in modalità FAQ entro i sette giorni antecedenti la scadenza del medesimo avviso.

## **11) ESONERO DI RESPONSABILITÀ**

I partecipanti, in relazione a quanto presentato esonerano l'Ente Autonomo Regionale Teatro di Messina da qualsivoglia responsabilità.

## **12) PUBBLICITÀ**

Il presente avviso è pubblicato sul sito internet [www.teatrovittorioemanuele.it](http://www.teatrovittorioemanuele.it) nella sezione Amministrazione trasparente.

**ALLEGATI: PLANIMETRIA ALLEGATA - ALLEGATO 1**

**FACSIMILE MANIFESTAZIONE DI INTERESSE - ALLEGATO 2**

Tramway 4000000000  
Prodotto da  
2000

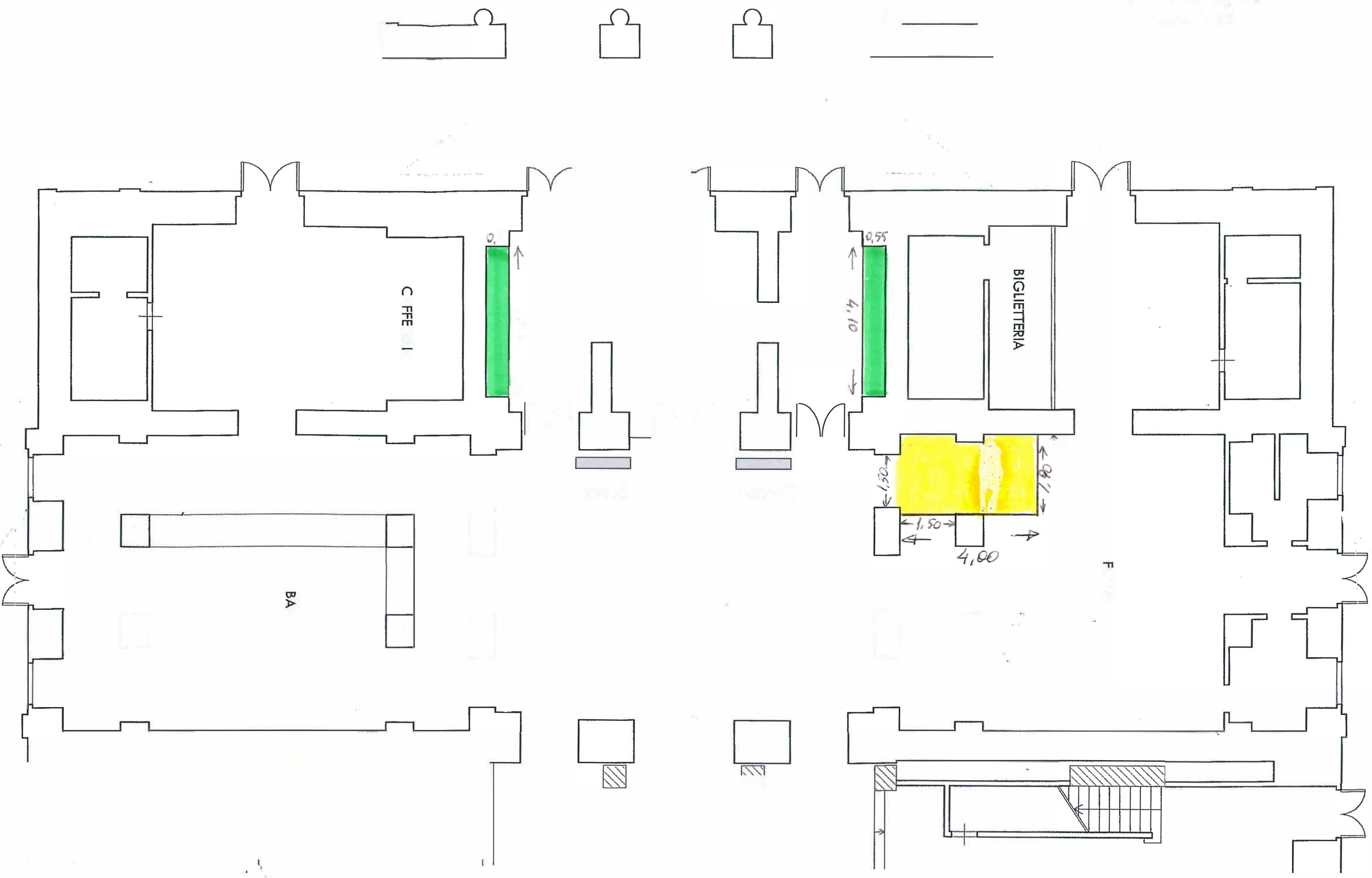





## FAC-SIMILE MANIFESTAZIONE DI INTERESSE – ALLEGATO 2

Spett.le  
Ente Autonomo Regionale Teatro di Messina  
Via Garibaldi snc c/o Teatro Vittorio Emanuele  
98122 Messina

**OGGETTO: AVVISO PUBBLICO PER CONSULTAZIONE PRELIMINARE DI MERCATO FINALIZZATA ALL'AFFIDAMENTO DIRETTO (AI SENSI DELL'ART. 36, COMMI 1 E 2, LETT. A) DEL D.LGS. 50/2016 E LINEE GUIDA ANAC N. 4 - DELIBERA N. 1097, DEL 26 OTTOBRE 2016) DI UN SERVIZIO PER L'AFFIDAMENTO DI UN'AREA ALL'INTERNO DEL PLESSO MONUMENTALE DEL TEATRO VITTORIO EMANUELE DI MESSINA, A TITOLO DI COMODATO MODALE, AL FINE DI INSTALLARVI UN BOOKSHOP.**

Il sottoscritto \_\_\_\_\_

nato il \_\_\_\_\_ a \_\_\_\_\_

residente in \_\_\_\_\_ via \_\_\_\_\_

con sede legale in \_\_\_\_\_ via \_\_\_\_\_

sede operativa in \_\_\_\_\_ via \_\_\_\_\_

codice fiscale \_\_\_\_\_ partita IVA \_\_\_\_\_

### CHIEDE

di partecipare all'indagine di mercato relativa alla manifestazione di interesse di cui in oggetto

### A TAL FINE DICHIARA

ai sensi degli articoli 46 e 47 del D.P.R. 28 dicembre 2000, n. 445, consapevole delle sanzioni penali previste dall'articolo 76 del medesimo D.P.R. 445/2000 per le ipotesi di falsità in atti e dichiarazioni mendaci ivi indicate:

1. di non trovarsi nelle condizioni di esclusione dalla partecipazione alle procedure degli Enti pubblici;
2. di essere in regola con la normativa in materia di sicurezza ai sensi del D.Lgs. 81/2008 e s.m.i.;
3. di essere in regola con gli obblighi relativi al pagamento dei contributi previdenziali ed assistenziali a favore dei lavoratori dipendenti e di essere in regola con gli obblighi relativi al pagamento di imposte e tasse;
4. di essere a conoscenza che la presente istanza non costituisce proposta contrattuale e non vincola in alcun modo l'Ente che sarà libero di seguire anche altre procedure e che l'Ente si riserva di interrompere



- in qualsiasi momento, per ragioni di sua esclusiva competenza, il procedimento avviato, senza che i soggetti istanti possano vantare alcuna pretesa;
5. di autorizzare, ai sensi del D. Lgs. 196/2003, il trattamento dei dati personali che saranno trattati, anche con strumenti informatici, esclusivamente nell'ambito del procedimento per il quale la presente dichiarazione viene resa.
  6. di aver preso chiara visione dell'avviso pubblico di indagine di mercato finalizzato all'affidamento diretto del servizio di cui in oggetto e di accettarne ogni previsione, clausola e prescrizione; di allegare alla presente il predetto avviso firmato per conoscenza ed accettazione in ogni pagina.

## COMUNICA

Per eventuali successive comunicazioni/informazioni relative alla procedura di cui in oggetto i seguenti recapiti:

telefono \_\_\_\_\_ fax \_\_\_\_\_

referente \_\_\_\_\_ e-mail \_\_\_\_\_

PEC \_\_\_\_\_

## AUTORIZZA

a trasmettere le successive comunicazioni in via principale tramite PEC e, in via sussidiaria, al fax e/o e-mail sopra indicati.

Si allega copia fotostatica del documento di identità del sottoscrittore;

si allegano in separate buste sigillate, rispettivamente, i documenti richiesti alle lettere B) curriculum vitae e relazione di presentazione dell'operatore economico, C) offerta tecnica e D) offerta economica.

(Località) \_\_\_\_\_, li \_\_\_\_\_

TIMBRO e FIRMA

\_\_\_\_\_

**N.B.** La dichiarazione, a pena di nullità, deve essere corredata da fotocopia, non autenticata, di valido documento di identità in corso di validità o altro documento di riconoscimento equipollente ai sensi dell'art. 35 comma 2 del DPR 445/2000, del sottoscrittore.